Astăzi la Băneasa

O reluare de mare succes

Premiile General Florescu, Predicateur şi Katalin, trei puncte de mare atracţie. O reuniune care are drept caracteristică recordul de interes. Alergări pasionante şi pronosticuri de triumf

După o pauză de aproape o lună şi jumătate, minunatul hipodrom dela şosea al Jockey-Club-ului îşi redeschide astăzi porţile spre a programa o reuniune de mare interes.

După amiaza zilei de astăzi, aduce iubitorilor de alergări frumoase desfăşurate într'un cadru feeric, un eveniment culminant al mişcărei automnale hipice.

Aşteptată întotdeauna cu mare nerăbdare, reluarea activităţei Bănesei se prezintă în acest an sub cele mai favorabile auspicii.

Datorită unei concepţii sănătoase, aceeaşi cari totdeauna a stat la baza Jockey-Club-ului, programul reuniunei inaugurale de astăzi se prezintă la un ridicat nivel de interes. Cele 7 alergări ce sunt programate pentru astăzi vor aruncа în luptă majoritatea pur sângilor de mare valoare ce posedăm.

Împărţiţi în 3 alergări de pregnant interes aceştia vor conlucra la realizarea unui succes care desigur îi va urca spre culmile triumfului. Am dori-o atât pentru cauza alergărilor cât şi ca o răsplată a sacrificiilor mari făcute de societatea diriguitoare a destinelor pur-sângilor.

Cele 3 puncte de formidabil interes sunt în ordine:

Premiul General Florescu — o pasionantă dispută între trei-ani şi vârstnici, Premiul Predicateur în care vor debuta câţi-va doi-ani de reală valoare şi premiul Katalin, care se prezintă drept un veritabil campionat al cailor de pură iuţeală.

Aceste 3 probe de maximă importanţă, încadrate între patru alergări disputate de partanţi numeroşi şi cu şanse foarte apropiate, vor oferi chiar celor mai exigente gusturi un spectacol de cea mai bună calitate.

---

1. PR. DE DESCHIDERE. Marius, chiar dacă va fi prezentat la start nu credem că va putea face prea mare lucru sub apăsarea celor 63½ kgr. ce va purta. Lupta pentru victorie o vedem circumscrisă între Balsors, Elada şi Loti.

Cea de a treia, deşi arată valori mai bune pe pista de la Băneasa, nu credem că va putea — la diferenţa din program — închieta prea mult pe Balsors şi Elada cari vor juca probabil rolurile de protagonişti. Între ei preferinţele noastre merg cu armăsarul.

Indicăm: BALSORS, Elada, Loti.

*

2. PR. LEAOTA. Onuţa care este de altă clasă decât adversarii ce întâlneşte în această alergare, s'ar cuveni să-şi găsească şi ea cursa. Pentru aceasta, va avea de înfrânt rezistenţa pe care i-o opun Credinţa şi Meşterul Manole.

Menţionăm că, dacă pensionara lui Gabens va fi prezentată în cea mai bună formă, va putea câştiga.

Indicăm: ONUŢA, Credinţa, Meşterul Manole.

*

3. PR. KATALIN. Posesor al unei derutante viteze şi specialist al liniei drepte, Stop ar fi cel mai indicat să-şi adjudece acest premiu în care primeşte dela principalii adversari importante descărcări. În caz de eşec al pensionarului hergheliei Cislău, Mitsouko III ar fi prima capabilă să profite.

Indicăm: STOP, Mitsouko III.

*

4. PR. PREDICATEUR. Greu de marcat vreo preferinţă în această alergare de debutanţi. După relativele exerciţii de antrenament, Amnar, Blank şi Colombo ar fi cei mai indicaţi să-şi dispute întâietatea. Între ei, Blank primind 2½ kg. ar trebui să se găsească înaintea lui Amnar şi Colombo. O surpriză ar putea fi furnizată de Gloria care la antrenament marchează timpuri foarte bune.

Indicăm: BLANK, Amnar, Colombo.

*

5. PR. GEN. FLORESCU. Răsfăţat dintre caii tineri şi Buburel şi Şerban dintre vârstnici sunt caii între cari ar trebui să se petreacă alergarea. Şerban, primind dela Buburel 2½ kilograme are o situaţie ceva mai bună. Cum şi distanţa îi convine mai bine si datorită faptului că Buburel nu marchează cea mai bună valoare la reintrare, vom merge cu Şerban pentru care Răsfăţat va fi un adversar puţin comod.

Indicăm: SERBAN. Răsfăţat.

*

6. PR. TIMIŞUL. Povestea, Pricina şi Balihoo sunt caii între cari ar urma să se dea lupta pentru victorie. Celei de a treia, deşi avantajată cu 2 kg., nu-i vedem prea mulţi sorţi de izbândă întrucât este de altă clasă decât adversarele ei.

Între Povestea şi Pricina, marcarea unei preferinţe este extrem de grea. Totuşi, cum Pricina pare în exerciţiile de la antrenament în mare progres, credem că va putea dispune de periculoasa ei adversară.

Indicăm: PRICINA, Povestea, Balihoo

*

7. PR. LOTARIŢA. Medardus dacă ar fi umbra calului din trecut n'ar trebui să facă eforturi prea mari spre a duce premiul acasă. Dar Medardus de acuma, ce va putea face oare?

Din rest, mai bine plasaţi în alergare sunt Foulaubin, Danciu şi Frunza. Cum surul primeşte apreciabile descărcări dela adversarii lui, n'ar fi exclus să câştige prima alergare dela noi. Lucrul totuşi nu va fi prea uşor, întrucât Frunza îi va fi o adversară foarte serioasă.

Indicăm: FOULAUBIN, Frunza, Danciu.

Indicaţiile noastre:

1. Balsors, Elada, Loti
2. Onuţa, Credinţa, Meşterul Manole.
3. Stop, Mitsouko III.
4. Blank, Amnar, Colombo.
5. Şerban, Răsfăţat.
6. Pricina, Povestea, Balihoo.
7. Foulaubin, Frunza, Danciu.

Programul alergărilor

BANEASA — Ziua I-a Duminică 11 Sept. 1938

PR. DE DESCHIDERE
20.000 lei — 1300 metri

Marius,	63½	0
Peldas,	65½	0
Moft,	52½	Enescu A.
Saturnus,	59½	Tănase
Minunat,	48	Logofătu
Don Basil,	65½	0
Loti,	54½	Vincent
Tini,	51½	0
Elada,	56½	Oprescu
Băbuca,	48½	?
Balsors,	55½	Cristea R.

PR. LEAOTA — W.-Handicap
1600 metri — 25.000 lei

Goldan	69	0
Marmara	59½	0
Onuţa	59	Vincent R.
Jessica	59	Gosztonyi
Meşteru Man	54½	B. Toth
Credinţa	54	Garner
Accack	54½	Cucu A.
Zori de Zi II	47	Logofătu
Lăpuşneanca	46½	Tănase

PREMIUL KATALIN—1200 m.
40.000 lei

Marche en avt	56½	Enescu
Stop	54½	Cristea R.
Weekend	55	Huţuleac
Răvaş	54½	Gill J.
Mitsouko III	57½	Vincent R.
Biribi	57½	Cucu A.

PR. PRÉDICATEUR
70.000 lei — 1000 metri

Colombo	57	B. Toth
Gloria	53	Iosza
Boeru	57	Gill J.
Traviata	63	Logofătu
Amnar	57	Ilinca
Blank	54½	Huţuleac
Leoaica	53	Cucu A.
Şoim	54½	Vincent R.
Stăpân	54½	G. Enescu

PR. GEN. FLORESCU
70.000 lei — 2000 metri

Rubin	55½	Gill J.
Codru	52½	Ilinca
Răsfăţat	49½	Mullot
Hazliu	49½	Huţuleac
Buburel	57	Vincent R.
Necaz	46½	Crişan
Şerban	54½	R. Cristea

PR. TIMIŞUL
35.000 lei — 1000 metri

Melita	47	0
Ticu,	52½	Gosztonyi
Taţa,	45	Logofătu
Etiquette,	45½	?
Povestea	63	Gill J.
Favorit	51	Mullot
Pricina	53	Ilinca
Lunca	49	Huţuleac
Ciocârlan	56	0
Harţa	53	Garner
Corniţa	53	Vincent R.
Nae	54½	Cristea R.
Balyhoo,	51	Cucu A.

PR. LOTARIŢA — Handicap
2200 metri — 35.000 lei

Danciu	64	Ilinca
Scărbă Mică	62½	B. Toth
Luţa	56½	Enescu G.
Sukoro	56	0
Magnat	55½	Mullot M.
Foulaubin	50½	Cucu A.
Aluna	50½	Tănase
Frunza	49½	Crişan
Noiciică	49½	Huţuleac
Medardus	48	Logofătu
Spătar	47	0
Boshko	40½	0

Informaţii

● Alergările de astăzi de la Băneasa încep la ora 14.30 precis.

● Azi la Băneasa vor conta la pariul austriac următoarele premii: PR. LEAOTA (cursa II-a) cu PR. KATALIN (cursa III-a) şi PR. TIMIŞUL (cursa VI-a) cu PR. LOTARIŢA (cursa VII-a).

● Astăzi la Băneasa începe un nou pariu austriac având drept miză iniţială suma de 30.000 lei.

Cunoscută fiind animaţia de totdeauna ce acest joc o are la Băneasa, se poate scompta că, adăogându-se cota de 70% din mizele jucate, va ajunge la aproximativ 70.000 lei.

● La pariul oraş din str. Matei Millo nr. 2, se primesc pariuri martingale şi simple.

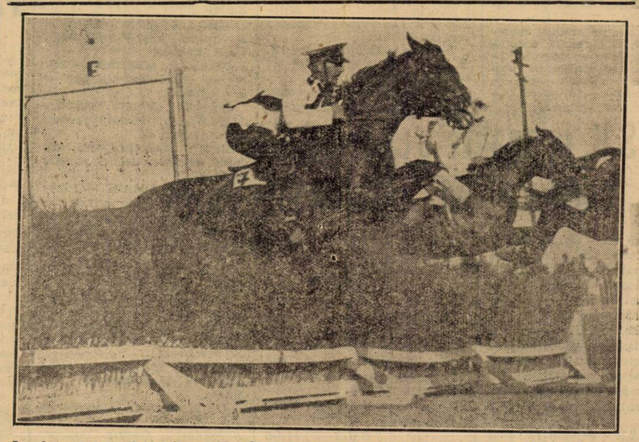

La obstacolul din faţa tribunei, Menelik pe primul plan şi Miss Budleia la coardă, sar în spa-[illegible] lepei Fa

D. Locot.-Col. Berlescu, cu Fa, după victoria din Premiul Maior Botez Diculescu

D-ra LENIA ANDREYEWSKY proprietara lui Haron

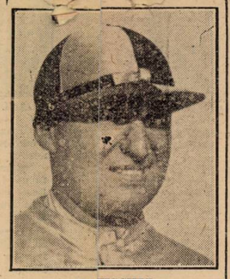

E. FISCHER Driverul zilei

● Pariul austriac de ieri dela Floreasca, început cu miza de 81.600 lei, a cunoscut o mare animaţie ajungând la suma de 101.900 lei. Datorită diverselor victorii de out-sideri, austriacul s'a închis, urmând a se continua în meetingul din luna Octombrie.

● *Eri la Floreasca, a fost amendat:*

T. TASSOPOL cu 100 lei pentrucă pensionara sa Kismet a concurat sub culori schimbate.

● Eri la Floreasca, şi-au ameliorat recordul carierei:

TAINA cu 13.5 secunde; noul record 1.42.6.

ARVUNA cu 1.3 secunde; noul recod 1.37.3.

MIS[illegible]R cu 6 zecimi de secundă; noul record 1.37.3.

LANCIA cu 1.4 secundă; noul record 1.36.1.

● *Astăzi la secretariatul societăţii Hipice Române se fac retragerile pentru cursele de Miercuri 14 Septembrie c.*

● [illegible] ing. I. Matak, amânându-şi [illegible]osirea în Bucureşti, va veni astăzi.

ERI la Floreasca

JOPPA HANNOVER a câştigat Premiul C. Mârzescu

Haron a învins pe Gondolat II. Debutnl victorios al lui Szeged. Dublul succes al hergheliei Rodica. D. Lt. colonel Berlescu a câştigat cu Fa premiul Maior Botez Diculescu.

Pariul austriac s'a închis

Reuniunea de ieri de la Floreasca, beneficiind de un program bogat în puncte de atracţie, a recoltat succesul la care ne aşteptam. Atras de promisiunile unor întâlniri pasionante cum erau cea dintre Haron şi Gondolat II sau cea dintre Ben Hur şi Pandur, un public numeros a ţinut să asiste la desfăşurarea programului.

O altă atracţie pe care o prezenta reuniunea de ieri, era şi alergarea de garduri pentru oţiţeri, prima de acest gen în anul curent.

In marea majoritate, rezultatele obţinute în această reuniune sunt pline de semnificaţie. Vom căuta, în limita unui redus spaţiu, să evidenţiem pe cele mai interesante.

*

Prima alergare de garduri deschisă ofiţerilor a prilejuit d-lui lt.-col. Berlescu să facă odată în plus dovada frumoaselor cunoştinţe ce posedă în materie de călărie, servind tinerilor lui camarazi o lecţie pe care am dori-o bine folosită.

Ne gândim cu plăcere la ziua în care d-sa va trece la conducerea unui regiment şi la pleiada de excelenţi călăreţi ce va scoate.

In ciuda vârstei, d. lt.-col. Berlescu contează drept cel mai bun călăreţ român. Iată marea semnificaţie a rezultatului obţinut ieri.

*

Clasica încercare a patruanilor, premiul C. Mârzescu a fost câştigată cu cea mai mare uşurinţă de excelenta produsă a crescătoriei americane, Joppa Hannover. Stilul victoriei, deşi aşteptat, a tradus diferenţa de valoare între clasa trăpaşilor români şi a celor americani. Lucrul a fost mai evident subliniat prin faptul că şi cel de-al doilea loc la sosire a fost ocupat tot de o trăpaşe americană, Jarvis, care traversează o perioadă de mare transformare.

Trecând la patru-anii autohtani, trebuie menţionat că nici această alergare n'a putut aduce o clarificare în primele două locuri ale clasamentului generaţiei. Faptul că Ben Hur şi Pandur n'au fost despărţiţi la sosire decât de modicul interval de un cap, lasă încă deschisă problema şefiei generaţiei. Consemnăm însă că în această alergare cel desavantajat de incidentele alergărei a fost Pandur. Oricare ar fi mai bun, un lucru este cert: diferenţa dintre ei este foarte mică.

*

Premiul Zanşira ne-a ocazionat vizionarea încă unui duel formidabil între Haron şi Gondolat II. Caşi precedentele ediţii, şi aceasta a dat loc la o luptă dârză, pasionantă şi al cărei rezultat n'a fost cunoscut decât în ultimul fuleu. Cei doi protagonişti ai trapului românesc au demonstrat odată în plus că diferenţa dintre ei nu există decât prin locul pe care îl ocupă în parcurs. In orice caz, posedăm în aceşti doi minunaţi troteuri, două elemente de elită cari ar putea face faţă onorabilă pe multe piste din străinătate.

Ar mai fi de adăugat că Valodi Andreyevsky l-a condus pe Haron impecabil, ştiind să speculeze de minune toate împrejurările favorabile ce s'au ivit.

*

Prima alergare a zilei, Premiul Zambila a prilejuit lui Szeged debutul pe pistele noastre. Element bine cotat în Ungaria, fiul lui Imred a lăsat şi la noi, încă dela primul contact cu alergările, o impresie deosebit de puternică. Bine construit, un veritabil atlet, pensionarul d-lui T. Tassopol a dovedit extrem de vaste posibilităţi. Alergarea de ieri, a demonstrat că noua importaţie este mai bună decât vedetele generaţiilor de doui-ani române. Ţinând seama de valoarea unei Draga Mea, Gaby M. şi Tătăran, acest lucru înseamnă foarte mult.

O altă semnificaţie este faptul că d. T. Tassopol s'a dovedit un bun cunoscător important

Continuare în pag. 8

REZULTATUL TECHNIC

FLOREASCA: Sâmbătă 10 Septembrie 1938

I. PREMIUL ZAMBILA — Condiţie — 1400 metri

1	Szeget	1440	2.20[5]	1.37[6]	Tassopol	14	13
2	Draga Mea	1480	20[5]	35[1]	E. Fischer	28	44
3	Taina	1400	23[7]	42[6]	T. Marcu	1728	508
4	Tătăran	1480	36[7]	45[9]	Gramm	43	43
	Cilly Hannov.	1400	38[4]	53[1]	M. Pavlic	2538	760
d	Turia	1400	33[5]	49[6]	G. Crainic	3285	760

Szeged (Imred şi Rebeka), aparţine d-lui T. Tassopol
Câştigător: Tribună 14, 13, 16; Peluză: 13, 11, 11 lei

II. PREMIUL ZSANDAR — Condiţie — 1600 metri

1	Belşug	1600	2.22[2]	1.28[9]	I. Szabo	22	29
2	Quaramba	1640	22[4]	26[8]	Cerkasoff	18	17
3	Mein Liebling	1640	22[7]	27	E. Fischer	118	77
4	Voraus	1660	25	27[4]	Dobrescu	72	49
d	Lucifer II	1640	33	33[8]	C-dache	2875	960

Belşug (Red Aubrey şi Peg Dillon) aparţine Hergh. Rodica
Câştigător: Tribună: 22, 11, 11; Peluză: 29, 15, 12 lei
Event (Szeged—Belşug) Tribună: 43; Peluză: 28 lei

III. PREMIUL ZARAF — Performanţă — 2000 metri

1	Poenita	2040	3.09[4]	1.32[8]	I. Szabo	41	44
2	Olenca	2020	09[4]	32[8]	N. Galdaev	53	35
3	Handicap	2020	09[8]	34	P. Borisiac	fără	par.
4	Sultana	2000	13[2]	36[9]	I. Zabelin	96	117
	Legionar	2000	13[4]	33[8]	Slobozenco	24	230
	Vuet	2000	14[8]	37[2]	T. Tassopol	16	16

Poenita (Gordon Peter şi Poiana) aparţine Hergh. Rodica
Câştigător: Tribună: 41, 20, 19; Peluză: 44, 17, 20 lei
Event (Belşug—Poenita) Tribună: 123; Peluză: 92 lei

IV. PREMIUL ZAPCIU — Condiţie — 1600 metri

1	Hercegnö	1620	2.27	1.30[7]	E. Fischer	30	34
2	Edith	1660	27[1]	28[8]	I. Crotenco	52	54
3	V. Ţiganilor	1640	27[9]	30[2]	Grünwald	104	138
4	Venezia	1660	28[4]	29[4]	T. Marcu	158	118
	Sniejoc	1620	28[9]	31[9]	G. Crainic	439	162
	Pecoora	1640	30[8]	31[6]	D. Dobrescu	212	162
	Kismet	1620	31[3]	33[4]	T. Tassopol	26	30
	Leona	1620	36[8]	36[5]	C-dache	5750	5690
	Dorita Mea	1660	37[1]	34[6]	S. Corol	64	65

Hercegnö (E. Colorado şi Hermione B) aparţine Grajd. Sterea

Câştigător: Tribună: 30, 13, 15, 27; Peluză: 34, 15, 20, 24 lei
Event (Poenita—Hercegnö) Tribună: 160; Peluză: 373 lei

V. PR. MAIOR BOTEZ DICULESCU.—Alergare mixtă (gard.)
2500 metri

1	Fa	61½	col. Berlescu	31	33	Câştigat
2	Menelik	86	căp. Maxim	16	14	2½ — 9 dep.
3	Miss Budlea	72½	lt. Vasilescu	58	57	Durata
4	Dumbrăveni	74	lt. Dumitriu	119	106	40¼

Fa (Defensor şi Hallina) aparţine d-lui col. Berlescu
Câştigător: Tribună: 31, 14, 13,; Peluză: 33, 12, 11 lei

VI. PREMIUL C. MARZESCU — Grupă — 2100 metri

1	J. Hannover	2100	3.07[7]	1.29[1]	Cerkasoff	fără	par.
2	Jarvis	2100	08[4]	29[7]	G. Ghinea	27	43
3	Ben Hur	2100	08[8]	29[8]	T. Tassopol	19	17
4	Pandur	2100	08[8]	29[8]	I. Crotenco	26	26
	Centaur	2100	09[8]	30[4]	G. Crainic	287	170

Joppa Hannover (Peter the Brewer şi Sister Bertha) aparţine d-nei Contese E. Benckendorff
Câştigător: Tribună: 27, 14, 11; Peluză: 43, 15, 11 lei
Event (Hercegnö—Jarvis) Tribună: 136; Peluză: 100 lei

VII. PREMIUL ZANŞIRA — Record — 1600 metri

1	Haron	1660	2.18	1.23[1]	A-ewsky	13	13
2	Gondolat II	1660	18[1]	23[3]	E. Fischer	24	23
3	Cîlr. Gordon	1640	21[8]	26[8]	Cerkasoff	157	108
4	Naplopo	1620	22[1]	27[7]	D. Dobrescu	372	760
	Jade	1620	22[1]	27[7]	N. Galdaev	24	23

Haron (H. P. şi Hanerl) aparţine Grajdului Cemi
Câştigător: Tribună: 13, 10, 11; Peluză: 13, 11, 13 lei
Event (Jarvis—Haron) Tribună: 45; Peluză: 46 lei

VIII. PREMIUL ZNAGOV — Handicap limitat — 2000 metri

1	Roland D.	2120	2.59[2]	1.24[8]	Grünwald	60	64
2	Nation	2040	00[5]	28[8]	N. Galdaev	56	71
3	Torent	2000	00[4]	30[8]	G. Crainic	56	56
4	Cupidon	2200	02[1]	29[7]	E. Fischer	24	39
	Pai	2060	01[4]	28[8]	G.Ghinea	568	286
	Blondella	2020	02	30[1]	T. Marcu	82	69
	Oswalda	2000	02	31[8]	M. Pavlic	112	39
	Kundry	2040	02[7]	28[8]	Şt. Bordei	56	42
	Guardian Girl	2000	07[8]	33[7]	C-dache	24	39

Roland D. (Rekord şi Kitty Cochrane) aparţine d-lui A. Hananel
Câştigător: Tribună: 60, 18, 20, 18; Peluză: 64, 24, 19, 20 lei
Event (Haron—Roland D) Tribună: 116; Peluză: 91 lei

IX. — PREMIUL ZAVIDENI — Handicap — 1500 metri
(Repriza I-a)

1	Arvuna	1640	2.39[9]	1.37[1]	G. Crainic	349	194
2	Mister	1640	39[9]	37[1]	C-dache	90	97
3	Betiv	1640	42[6]	39[1]	I. Crotenco	116	116
4	Sorana	1620	42[8]	40[8]	A-ewsky	97	71
	Primăvara	1580	43[8]	43[8]	M. Pavlic	53	54
	Cavaler	1620	50[2]	45[1]	N. Ionescu	238	276
	Pan Worthy	1620	50[8]	45[1]	P. Borisiac	231	172
	Avanti III	1600	50[8]	46[6]	D. Dobrescu	98	120
	Valmaş	1500	53	55[8]	A. Bota	92	97
	Guy Worthy	1520	dep.	—	G. Ghinea	18	20
	Santuzza	1500	dep.	—	Russ	92	97

Arvuna (Centurion Molodoi şi Păpuşa) aparţ. d-lui A. Iordănescu
Câştigător: Tribună: 349, 34, 23, 22; Peluză: 194, 56, 29, 28 lei
Event (Roland D.—Arvuna) Tribună: 2212; Peluză: 970 lei

X. PREMIUL ZAVIDENI — Handicap — 1500 metri
(Repriza II-a)

1	Lancia	1660	2.39[9]	1.36[1]	E. Fischer	36	29
2	Igen	1660	39[9]	36[8]	Dobrescu	72	80
3	Brad	1660	41[8]	37[8]	I. Crotenco	32	30
4	Dacia	1520	46[1]	49[7]	Podoleacov	144	160
	Extra	1620	48	43[7]	T. Tassopol	89	99
	Geisha	1640	56[5]	47[8]	A-ewsky	145	150
	Desiş	1540	58[8]	47[8]	G. Ghinea	298	300
	Tais	1600	dep.	—	M. Pavlic	72	75
	Lama	1560	dep.	—	C-dache	36	36
	Oborean	1680	opr.	—	G. Crainic	93	99

Lancia (G. Joska şi Lila) aparţine d-lui Dr. I. Pantelimon
Câştigător: Tribună: 36, 13, 16, 16; Peluză: 29, 15, 16, 20 lei
Event (Arvuna—Lancia) Tribună: 7000; Peluză: 1610 lei

HARON, condus de V. Andreyewsky, dispune de Gondolat II, în Premiul Zanşira